

夢を育て、力をあわせてはばたこう！

2012年 6月 25日発行

NO. 51

カ ム ニ テ ィ ー 翔 夢 nity

特定非営利活動法人
『翔夢』

http://www.npo-cam.jp/

e-mail: nandemosoudan@npo-cam.jp



特定非営利活動法人 翔 夢 法人本部 大阪市平野区平野南3-8-16

【事務局】

大阪市平野区长吉長原1-12-20
TEL (06) 6760-6167

長吉第1施設

障がい者ふれあい交流センター
大阪市平野区长吉長原2-14-15

相談支援事業 ホープネット
TEL (06) 6760-6161

地域活動支援センター ハートネット
TEL (06) 6760-5343

生活介護事業 ジョイネット長吉第2
TEL (06) 6760-6250

PC事業部

TEL (06) 6760-6210

長吉第2施設

〰 障がい者ふれあい交流センター 第2
〰 大阪市平野区长吉長原2-11-8

〰 生活介護事業 ジョイネット
〰 TEL (06) 6155-9901

長吉第3施設

〰 障がい者ふれあい交流センター
〰 大阪市平野区长吉長原1-12-20

〰 就労継続支援 (B型) 事業 ドリームネット
〰 TEL (06) 6760-6181

〰 障がい者ふれあい交流センター つるみ支所
〰 大阪市鶴見区浜4-18-7

〰 就労継続支援 (B型) 事業 ワークネットつるみ
〰 TEL (06) 6912-7333

ご協力のおねがい

NPO法人「翔夢」では、アルミ缶のリサイクル活動も行っております。近隣ならばお伺いいたしますので、ご協力をお願いいたします。

ご連絡は下記へ。

TEL (06)

6760-6250

中森



翔夢Nity. 51 もくじ

- P1..... 表紙
- P2..... 厨房より・お知らせ
- P3..... 理事長の1か月
- P4..... レクリエーション
- P5..... レクリエーション
- P6..... フリーマーケットに参加
- P7..... メンバー紹介
- P8..... 職員紹介

表紙は、バーベキューでの、記念撮影です。

厨房からのお便り

皆さん、こんにちは。

ご紹介が遅くなり申し訳ありません。

4月より皆さんのお食事の献立を考えさせて頂いております栄養士の「田村 学」と申します。

皆さんにより美味しく、笑顔になれるようなお食事を提供できるように努力していきます。

私の事を見かけましたら、美味しかった料理や食べてみたいお料理、この料理は苦手ですなどなど、気軽にご意見やお話を聞かせ下さい。

また、私からも皆さんにお声をかけさせていただきます。

美味しいお料理を作るためには皆さんのご意見・ご感想が必要ですので、ご協力の程よろしく願います。

他にも、料理や食材などで疑問に思うことや教えてほしいことなども聞いてみてくださいね。簡単ではありますが、ご挨拶とさせていただきます。

賛助会員入会のお願い

「翔夢」の活動をご理解いただき、賛助会員に入会をお願いいたします。

募金・賛助会費振込先

郵便振替

口座番号 00980-8-317336

口座名称 特定非営利活動法人 翔夢

三菱東京UFJ銀行 平野南口支店

口座番号 普通 4636394

口座名称 特定非営利活動法人 翔夢

理事長の一か月

四月から相談の件数が半端じゃない。一週間で一〇件とか普通にある。何故こんなに相談件数が多いのだろうかという疑問に思う。

一つは翔夢が結構地域に定着したからと思うのだが、それだけでもなさそうである。というのは看板を見て電話をかける人、ネットを見て電話をかけてくる人も後を絶たないからである。そこで感じるのが相談者のほとんどが、身近に相談できる人がいない方がほとんどである。いわば家族単位になってしまっている。

また情報を集める方法も人づてではない。他の人との交流が気薄になっていくからだろう。うちのかみさんが小学校で「友だちは大事やで」と

いう歌を歌った。その歌を聞いた子どもたちは「何で友だちは大事なん？」

「他にもっと大事なもんあるやん！」と言われたらしい。かみさんは時間を割いてその歌の意味を教えたとそうだ。

人との関係が驚くぐらい気薄になっていくのだろう。だから相談者は身近に相談出来る者もなく翔夢にやってくる。

人は毎日身近に起こったことを伝え、問題があれば解決をみんなですべてきたように思える。しかし今それが崩壊しているのではないかと強烈に感じさせる。「仕事を辞めて今お金がほとんどないんです」というような相談もあります。それは仕事を辞める前に職場の人に相談をしたらい事でしょう。もっと前に仕事が行うまいかないとかの話

を職場の人に話をしたらどうですか？翔夢に来る前にすることはたくさんあったはずですが。そのことをほとんどせず一人と考えて、一人で解決しようとする。他の人には迷惑をかけたくないが今の日本の常識になつていくようです。

落語を聞いていると、なかには障害を持っているのかなと思えるくらいの主人公が沢山出てきます。しかし現在と違うのは、長屋のご隠居さんやおかみさん等沢山の人がその方たちと普通に寄りそい間抜けなことをやっても暖かく丁寧に教え対等に付き合っています。

驚くべきことはそれだけドジな主人公たちはしっかりと仕事が出来ているということなんです。いま私たちが目指す理想があるように思いませんか？

お仕事おまかせください！

翔夢では、メンバーの障害に応じて、パソコンを使っての各種作業や軽作業などを分担しています。

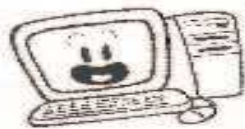

- 各種データ入力
- 名刺・チラシ
- インターネット検索
- ホームページ制作・更新
- 組み立て作業
- 袋詰め作業 など

お気軽にご相談ください

NPO法人 翔夢

パソコン事業部

TEL 06-6760-6210 担当：石井

あいさつする理事長



Recreation 今回は天候にも恵まれ!!

バーベキュー

～久宝寺緑地 ファミリー広場～

おにぎり・ハンバーグ・ポーク・海老・やきそば お腹いっぱいになりました



「……それではみなさん今日一日よろしくお願います。」
五月二十四日木曜日、午前九時前。その声に、スタッフはそれぞれの持ち場に散っていききました。
今回のバーベキューレクが始動したのは、遡ること約一カ月前。前日の大雨で屋外でのお花見を断念して、各施設内でのお花見会になってしまった花見レクの反省会でのある言葉からでした。それから直ぐに、日程調整・場所選考にはじまり、現地調査・スケジュール調整・配置・メニュー・予算・車両・引率・行程・備品部材等々、あらゆる検討が行われ、何とか利用者全員での屋外レクを達成したいという思いが具体化していききました。でも、スタッフ全

員が一番気に掛けたのは、やはり当日の“お天気”だったかも知れませんが、実は、冒頭の挨拶よりも三時間前からこの日は始まっていました。その朝が晴れならば、ほぼ始発による先遣の現地確保。七時半には設営舞台が現地入り。机・椅子・シートに加え、今回メインのバーベキューコンロやアトラクション部材等々が次々と搬入されていくという段取りでした。調理のほとんどが屋外になる厨房関係者は、いつも増して気合が入っていました。



腕相撲をするメンバー

キの香草漬けはとてもボリュームがあり、その後も海老にホタテ、焼きそばと、最初は少ないと感じた利用者の方もいたようですが、終わる頃には、もう食べられへん。お腹いっぱい。という声が聞こえてきて、炭火に汗だくで、必死に焼き続けていた厨房スタッフも作り甲斐があったようでした。特に、海老に評判が集まっていたのは意外でした。食事の後も、レク担当が準備したアトラクションを楽しんだり、みんなで記念写真を撮ったりし

た。車両送迎は、今回はマイクロバスが加わり、引率は天王寺駅経由での電車による現地入りと、つるみの合流タイムングの調整：と集合だけでもかなり大掛かりなものでした。
いよいよ十一時過ぎには利用者のみなさんもつぎつぎ到着。理事長の開始宣言に聞き入り：？ その演説のお陰なのか、そのほとんどが順調に集合（一部遅れも見られました）が：しました。当日のメニューは、おにぎり・玉子焼き等のお弁当セットを各机やシートに配置。現地の炭火焼きハンバーグを皮切りにウインナー・コーン等と続き、メインのポークステーキ



今回参加された一三〇名を越える利用者の方々からは、移動にはとても大変だったという声が圧倒的に多くて、今後の改善点と受け止め、直していきたいと思えます。そんななか、あんなに大勢で、青空のもとで楽しく食べて、遊んで、賑やかにみんなで出来たことが良かった。と言ってくれる利用者の方が何人もいて、その言葉にレク担当は皆、救われた気持ちでした。この次も、もっと利用者の方々が楽しめるレクレーションにしていきたいと思えました。みなさんお疲れさまでした。

(火宮)

「……それではみなさん今日一日よろしくお願います。」
五月二十四日木曜日、午前九時前。その声に、スタッフはそれぞれの持ち場に散っていききました。
今回のバーベキューレクが始動したのは、遡ること約一カ月前。前日の大雨で屋外でのお花見を断念して、各施設内でのお花見会になってしまった花見レクの反省会でのある言葉からでした。それから直ぐに、日程調整・場所選考にはじまり、現地調査・スケジュール調整・配置・メニュー・予算・車両・引率・行程・備品部材等々、あらゆる検討が行われ、何とか利用者全員での屋外レクを達成したいという思いが具体化していききました。でも、スタッフ全

た。車両送迎は、今回はマイクロバスが加わり、引率は天王寺駅経由での電車による現地入りと、つるみの合流タイムングの調整：と集合だけでもかなり大掛かりなものでした。
いよいよ十一時過ぎには利用者のみなさんもつぎつぎ到着。理事長の開始宣言に聞き入り：？ その演説のお陰なのか、そのほとんどが順調に集合（一部遅れも見られました）が：しました。当日のメニューは、おにぎり・玉子焼き等のお弁当セットを各机やシートに配置。現地の炭火焼きハンバーグを皮切りにウインナー・コーン等と続き、メインのポークステーキ



大阪万博公園 お祭り広場

フリーマーケットに
参加して思ったこと

商品の置き方、お客様とのやりとり、
仲間との協力。メンバーさんの良い勉強に

五月二〇日に万博公園で行われたフリーマーケットへ、バザーグループ（夢民、ムーミン）のメンバーさん五人と職員で参加してきました。当日は人、人で溢れかえり、出店ブースだけでざっと二五〇店く

らいあり、来場者を含めると九〇〇人近い人がいたと思われ
ます。各ブ
スの売り物
は幅広く、
洋服、本、
漫画、CD、
DVD、VCD、
おもちゃ
に雑貨、オリジナル商品、ポストカード、布、食品に置物、子供服に野球カード、家具、時計、ベルト、財布、手作り石鹸に年代物のアンティーク等、ありとあらゆる物があると
いった感じで活気に満ち溢れている空間でした。



ここで突然ですが、普段使わない物、未使用の物を寄付してください。皆様、改めた御礼申し上げます。本当にいつもありがとうございます。ありがとうございます。夢民（ムーミン）が成り立っているのも、一重に皆様のおかげです。私たちは、アクセサリー、小物、ストラップ、小物、犬ちゃんのリボン等を自主制作しております。その作業に対する工賃（給料）、材料費、経費等、全てをバザーの売上で賄っております。バザーは毎月第四週目に第一施設で開いています。農民連で仕入れた野菜、手作りの品物、寄付品を売り出しその収益でこの夢民が成り立っています。そこに対する恩恵は図り知れず、制作を通じて生まれる人との関わり、自分が作った物が店頭に並ぶ喜びや自信、また他人と協力すること、任された役割への責任感、思いやりの心等、職員を含め学びの多い場となっています。さて、夢民の内部事情はさて置き、この日参加されたメンバーさんは、色々と思ふことがあったことと思います。一日働くということ、様々な店、人、品物がある中で自分の店の品を買ってもらうということが



どれだけ大変かということ。品物の置き方やお客様とのやり取り、声出し、金銭管理、自分の体力、能力、仲間との協力等、何かしらメンバーさんにとってプラスになったことと思います。事実、次週にあったミーティングでは、自分の現状を交えた反省点、品物の陳列方法等の改善点があり、これは次に繋がるこ

とかと思われます。最後にこの日を経験して思ったことは、その人は、その人である。ということ。今回は翔夢という看板を出さずに参加したのですが、これによりそれぞれのメンバーさんが抱える障がいや表に出ることはなく、消費者、販売者として、人と関わることが出来ました。今の世の中、何らかの障がいを持つ人々にとって、とても生きにくいのが現実ですが、人々（健常者として）の少しの思いやりの心、少しの支援で、その人がその人らしく在ることができるとかな？と考えさせてもらおう日でありました。

(丁)

メンバー紹介

翔夢の施設を利用されているメンバーの方をご紹介します



これからの僕
竹原 勘 さん

はじめまして、竹原 勘（ただけはら さん）です。

僕には妹がいます。頭は良いし仕事もできますし、カリスマ的、存在です。その妹に僕は劣等感を感じていました。しかし、ある施設のお菓子を食べた時に気が付きました。

彼らにはできて僕にはできない事、それと妹にはできない僕にできない事、その逆は僕にできて彼らにできない事、僕に

きて妹にできない事がある！ことに気が付きました。だけど、比べる気は全くありません。僕はワークネットつるみでタオルの梱包や出荷数を数えたりしています。とても大変な作業ですが、やりがいのある作業だと思っています。

写真クラブと園芸クラブに所属しています。写真クラブに入ってから父にカメラをもらい、いろんな所へ行くようになり、いままで行った事のない、所まで行くようになりました。世界が広がったと言った方が良いでしょう。園芸クラブに入ってから家でコスモスの栽培をするようになりました。園芸クラブでもいろんな花の栽培を行っています。作業もクラブ活動も楽しくやっています。以前の僕はナンバーワンにこだわっていましたが、これからはナンバーワンの気持ちで励んでいきたいとおもいます。

翔夢の職員紹介

日常の仕事や想いを書いています



メンバーさんに
成長させていただきました
中森 勇介

中森勇介
(なかもり
ゆうすけ)
一九八六年
七月九日生
まれ。

身長一六一センチ。体重五〇キロ。大阪市平野区出身。かに座、A型。二〇〇九年四月より勤務。

祖父ゆずりの天然パーマと華奢な体格。趣味は音楽(ホルン、ピアノ)、パソコン、ドライブ。長所は何事にも意欲を持って、積極的に取り組む。短所は気持ちが悪く顔に出る。先走る。ちよつと自慢

できることは尻が軽い、もとい、フットワークが軽い。翔夢に入社することになった経緯は「親のコネ」です。私には肢体不自由と知的障害がある兄がおり、私の母と西脇理事長のお母様が「大阪障害児者を守る会」でともに活動していて、大学4年生の夏に就職先が決まらない時に理事長に誘っていただきました。

初めはジョイネットに配属され、日中活動や入浴介助などをさせていただきました。当時はわからないことだらけで、どうしていいのか戸惑ってばかりでした。そんなおろおろしている私を見るに見かねたのか、メンバーさんから優しく声をかけてくださり、アドバイスをして下さいました。日々の関わりの中で皆様から学ぶものがあります。社会経験の少ない私にとって、メンバーさんは「人生の先輩」です。本当に感謝しています。こんな私も入社してから三年が経ちました。現在は、第一施設でゴミ拾いやスポーツセン

ターに行くなどの地域貢献活動・運動活動をしています。これからもメンバーの皆様やご家族様から、たくさんのことを学んでいきたいと思えます。今後とも何かとお世話になることがあり、ご迷惑をおかけすることもあります。よろしくお願いします。ただいたメンバーさん、ご協力ありがとうございました。なんとなく男気があり、かよわい面も見え、もつさり頭がりりしくなるが、ゆう(有)名人になり損ね、うっかりすき(隙)を狙ってけいおん奏者ゲット!

※あいうえお作文を作っています。

バザー物品提供のお願い

私たちバザーグループ「夢民」(ムーミン)は、ご自宅に眠っている食器(未使用)・贈答品、生活用品、等がございましたら、ご提供をお願い致しております。

毎月、最終週にバザーを開催しています。バザーでは、食器類や小物、アクセサリ、ワンちゃんグッズ、自作のカメ・フクロウのストラップ、ミサンガ、ビーズアクセサリ等を販売しています。是非、お立ち寄り下さい。

バザーを行なっている場所は
中央環状線沿いの障がい者ふれあい交流センター
平野区長吉長原2-14-15です。

また、ご家庭でご不用になりました、毛糸がありましたらご提供お願いいたします。小物づくり等に使用させていただきますので、よろしくお願いいたします。

ジョイネット長吉第2 平野区長吉長原2-14-15
TEL 6760-6250 阿波まで